

## ТЕХНИЧЕСКА СПЕЦИФИКАЦИЯ ЗА ИЗПЪЛНЕНИЕ НА ПОРЪЧКА

**I. Предмет:** „Изработка и доставка на работно облекло за нуждите на Второстепенните разпоредители с бюджет: Дейност „ДГ, ДЯ и ЗК”, Общинско предприятие „Благоустрояване и озеленяване”, Дейност „Социални услуги” и Дейност „Спорт и туризъм” за периода 2020-2021 г.”

Предметът на обществената поръчка включва: изработка и доставка на работно облекло (мъжко и дамско) за зимния и летния сезон за служителите и работниците на Второстепенните разпоредители с бюджет: Дейност „Детски градини, детска ясла и здравни кабинети”, Общинско Предприятие „Благоустрояване и озеленяване”, Дейност „Социални услуги” и Дейност „Спорт и туризъм” на основание чл.6, ал.1 от Наредбата за безплатното работно и униформено облекло от 20.01.2011 г.

**II. Описание на видовете артикули, както следва:**

### 1. ДЕЙНОСТ” Детски Градини, Детски Ясли и Здравни Кабинети”:

#### 1.1. ЗИМНО РАБОТНО И УНИФОРМНО ОБЛЕКЛО:

**1.1.1.Полугащеризон /огняр / – свободна кройка,прав крачол, ластични регулируеми презрамки, джобове - един горен, два долни- странично разположени, един заден, един страничен инструментален джоб, закрити ципове, обработен за трудногоримост , отговарящ на БДС EN ISO 14116, с топла подплата от капитониран памучен хастар с вата от естествени труднотопими влакна.  
цвят черен  
състав на плата 100% памук, 220гр/м2**

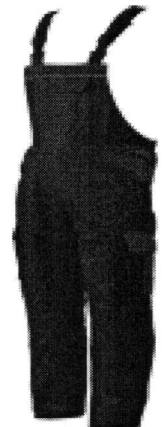

**1.1.2. Туника с панталон – зимен вариант за фелдшер** включва:  
- **туника** с къс ръкав, с един горен джоб вдясно, с остро деколте,  
- **панталон** с ластик в талията  
цвят:бял или светло син,  
състав на плата:35/65% памук/полиестер, тегло 200гр/м2



**1.1.3. Туника с панталон зимен вариант с дълъг ръкав** за готвач в ДЯ включва:

- **туника** с дълъг ръкав, остро деколте без яка, обикновени копчета, едноредно централно закопчаване, един джоб в горната лява част и два странични джоба, препоръчителна дължина на туниката – под ханша до средата на бедрото,  
цвят: цветен десен по избор  
- **панталон** – прав силует, с ластик, без джобове,  
цвят: светла резеда, червен,светло син по избор  
състав на плата:35/65% памук/полиестер, сплитка кепър, тегло 200гр/м2



**1.1.4. Яке за пазач, огняр** – работно яке с топлозащитна мека подплата, яка и ръкави. Защишава тялото в студено време, от вятър, влага, пръски вода и нетоксични замърсявания. Якето е студозащитно с ластик на талията, закопчаване пр едно с цип, два горни джоба с цип, два долни странични джоба и един вътрешен.

**цвет:** черно и тъмно синьо

**състав на плата:** П/ПЕ (60/40), 245 гр/м<sup>2</sup>

**размери:** от S до XXXL



**1.1.5. Елек** за помощник възпитател, касиер-домакин, готвач, помощник готвач, перач, работник-кухня, детегледачки ДЯ, инструктор хранене ДЯ, педагог ДЯ, мед.сестри и фелдшери в здравни кабинети и ДЯ.

**състав на плата** - лицев плат П/ПЕ, гладък, с подплата от полар с тегло 100гр/м<sup>2</sup>, закопчаване с цип отпред, с два странични джоба, права кройка, без яка с остро деколте;

**цвет** – червен, светло син, светла резеда по избор – комбинация според цвета на панталона.

**размери** от S до XXXL



## **1.2. ЛЯТНО РАБОТНО И УНИФОРМЕНО ОБЛЕКЛО:**

### **1.2.1.Работен летен костюм – мъжки модел включва:**

**1.2.1.1. Работен костюм за огняр** – включва

- **куртка** /права кройка/закопчаване с копчета отпред по средата, два предни и един горен джоб.

- **панталон** / права кройка/

**размери** по БДС - 44-62.

**състав на плата:** 50% памук, с плътност 240 г/м<sup>2</sup>

**цвет:** тъмно син



**1.2.1.2.Панталон /пазач/** - класически прав модел, конструкция позволяваща свободни движения, с горни странични джобове, закопчаване на панталона с цип и копче; на колана на панталона да има 6 гайки.

**състав на плата** : минимум 60% памук /полиестер

**размери:** S – XXXL

**цвет:** черен



**1.2.1.3. Тениска мъжка / медицински фелдшер,пазач,огняр/** – класическа, с къс ръкав

**състав на плата:** 100% памук, с плътност 150гр/м<sup>2</sup>,

**размер:** от S до XXXL

**цвет** : черен



#### 1.2.1.4. Туника с панталон – летен модел за фелдшер

- туника с къс ръкав, без закопчаване, с деколте, без яка, с два долни странични джоба и един горен

- панталон с прав силует с ластик в талията.

състав на плата: 35/65% памук/полиестер, 120гр/м2,

цвет: светло син

размери: от S до XXXL



#### 1.2.2. Работен костюм летен - дамски модел включва:

1.2.2.1. Туника и панталон летен модел / за медицински сестри и фелдшери в здравни кабинети на ДГ и училища/

- туника с къс ръкав, остро деколте без яка, обикновени копчета, едноредно централно закопчаване, един джоб в горната лява част и два джоба, дължина на туника – под ханша до средата на бедрото.

цвет: бял с гарнитура светла резеда

- панталон с прав силует, с ластик, без джобове,

цвет: светла резеда

състав на плата: 35/65% памук/ полиестер, 140гр/м2

размери: S – XXXL



1.2.2.2 Туника и панталон летен модел с къс ръкав / за

помощен персонал в ДГ- домакин, помощник възпитател, готвач, помощник-готвач, работник-кухня, детегледачки в ДЯ, инструктор-хранене и педагог ДЯ, за помощен персонал в ДГ, медицински сестри ДЯ / включва :

- туника- с къс ръкав, дължина до средата на бедрото, едноредно централно закопчаване обикновени копчета, с остро деколте, без яка, с два странични джоба.

цвет: цветен десен: комбинация от светла резеда, светло розово и светло синьо, червено или и лилаво;

-панталон – прав силует с ластик

цвет светла резеда, светло син, червен по избор

размери: S – XXXL

състав на плата: 35/65% памук/полиестер, 140гр/м2

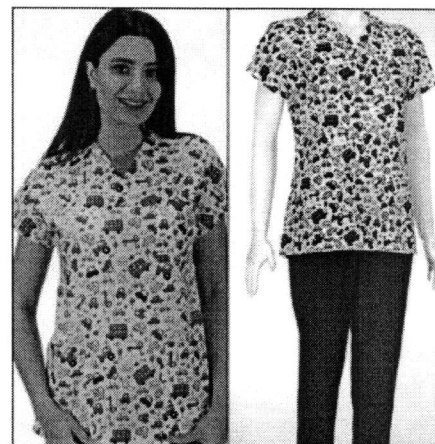

1.2.2.3. Тениска дамска /за помощен персонал в ДГ, помощен персонал, инструктор-хранене и педагог в ДЯ, мед.сестри и фелдшери в ДГ и училища / – класическа, с къс ръкав

размер: S-XXXL

цвет: червен, син, бял, черен - възможност за избор

състав на плата: 100% памук, 150гр/м2

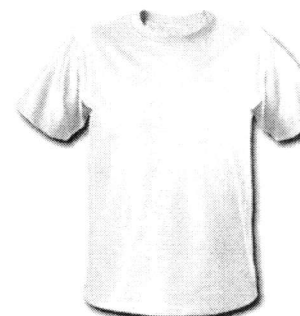

1.2.2.4. Памучна престилка с връзки /за

готвач,помощник-готвач, работник кухня в ДГ и ДЯ/- с нагръдник, връзки с антизаплитащо свойство

цвет: бял, червен, светла резеда, цветен десен по избор

размер: W72см X H95см, дебелина на връзките: 2см.

състав на плата: 100 памук , 280 g

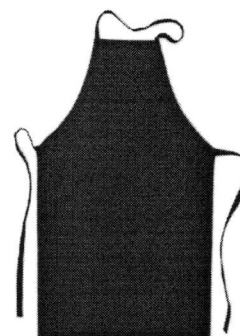

**1.2.2.5. Памучна престилка с гръб /за помощен персонал ДГ/- тип потник, едноцветна, със средна дължина, преден джоб и странични връзки**  
**състав на плата:** 100% полиестер  
**цвет:** по избор  
**размери:** S – XXXL



**1.3. Обобщено количествено представяне в табличен вид в зависимост от вида на артикула за Дейност „ДГ, ДЯ и ЗК“:**

<b>Работно облекло за Дейност „Детски градини, детска ясла и здравни кабинети“</b>		
<b>№</b>	<b>Наименование на артикула</b>	<b>брой</b>
1	Полугащеризон / огняр/	6
2	Яке /пазач, огняр/	3
3	Туника с панталон – мъжка зимен вариант /фелдшер/	1
4	Туника с панталон зимен вариант цветни с дълъг ръкав /готвач ДЯ/	1
5	Елек плат /за помощник възпитател, касиер-домакин, готвач, помощник готвач, перач, работник-кухня, детегледачки ДЯ, инструктор хранене ДЯ, педагог ДЯ, мед.сестри и фелдшери в здравни кабинети и ДЯ/	80
6	Работен костюм - куртка с панталон /огняр/	6
7	Панталон /пазач/	1
8	Тениска мъжка /мед.фелдшер, огняр, пазач/	16
9	Тениска дамска /мед.сестри, фелдшери и помощен персонал /	160
10	Туника с панталон – мъжка летен вариант /фелдшер/	1
11	Туника с панталон летен вариант цветни за помощен персонал в ДГ-пом.възпитатели, касиер-домакини,готвачи, пом.готвач,перач,раб.кухня, детегледачки в ДЯ, медицински сестри ДЯ, педагог и инструктор-хранене ДЯ	141
12	Туника с панталон летен вариант едноцветни - бяла туника с резеда панталон /за медицински сестри и фелдшери в детски градини и училища/	18
13	Памучна престилка с връзки /готвач, помощник-готвач,работник кухня/	56
14	Престилка плат с гръб /помощен персонал ДГ/	20



## 2. Дейност "СПОРТ И ТУРИЗЪМ"

### 2.1. Длъжност ЕКСКУРЗОВОД И ЕКСПЕРТ ТУРИЗЪМ

#### 2.1.1. ЛЯТНО РАБОТНО ОБЛЕКЛО включва:

**2.1.1.1. Тениска** – унисекс, с якичка, къс ръкав  
**състав на плата** : трико в състав 100% памук,  
**цвет**: зелен, с избродирано в лявата горна част лого на  
община Свиленград  
**размер** от S до XL.



**2.1.1.2. Панталон** /мъжки/с колан, спортно-елегантен с  
конструкция позволяваща свободни движения  
**цвет**: светло бежово  
**състав на плата**: памук/полиестер  
**размер** от S до XL



**2.1.1.3. Панталон** /дамски/ с колан, спортно-елегантен с  
конструкция позволяваща свободни движения  
**цвет** светло бежово,  
**състав на плата**: памук/полиестер  
**размер** от S до XL



**2.1.1.4. Шапка** с козирка  
**цвет**: зелено  
**състав на плата**:памук/полиестер



#### 2.1.2. ЗИМНО РАБОТНО ОБЛЕКЛО, включва:

**2.1.2.1. Зимен панталон/мъжки и дамски/** – права кройка,  
студозащитен, с два странични джоба  
**състав на плата**: памук/вълна  
**цвет**: ТЪМНО СИН



**2.1.2.2. Пуловер / мъжки и дамски/ – памук/вълна , цвят син, размер от S до XL**



**2.2. За длъжност ИЗПЪЛНИТЕЛ ПОДДРЪЖКА, ОБЩ РАБОТНИК, ИНЖЕНЕР ПОДДРЪЖКА, ПОРТИЕР**

**2.2.1. ЛЯТНО РАБОТНО ОБЛЕКЛО /мъжки модел/ включва:**

**2.2.1.1.Тениска с якичка, с къс ръкав**  
**състав на плата:** трико в състав 100% памук плътност150гр/м2  
**цвят** светло сив  
**размер** от S до XXL



**2.2.1.2. Панталон** – противозамърсяващ, с конструкция позволяваща свободни движения, с два странични джоба, един заден и един страничен инструментален джоб,

**цвят** тъмно сив,  
**състав на плата:** 35/65% памук/полиестер, тегло 140гр/м2  
**размер** от S до XXL.



**2.3. За длъжност ЧИСТАЧ ХИГИЕНИСТ**

**2.3.1. ЗИМНО РАБОТНО ОБЛЕКЛО/дамски модел/ включва:**

**2.3.1.1. Ватирана блуза с дълъг ръкав**  
**цвят** син  
**размер** от S до XXXL



**2.3.1.2. Ватиран панталон** прав модел с ластик в талията  
 цвят тъмно син или черен  
 ватиран плат в състав 35/65% памук/полиестер, тегло 200гр/м2,  
 размер от S до XXXL



**2.3.1.3. Елек** олекотен, с подплата,  
 с два прорезни джоба с цип.  
 цвят тъмно син  
 състав на плата: шушляк  
 размер от S до XXXL



**2.3.2. ЛЯТНО РАБОТНО ОБЛЕКЛО /дамски модел/ включва:**

**2.3.2.1. Туника с къс ръкав и панталон** – прав силует  
 с ластик в талията  
 цвят: светло лилава туника и тъмно лилав панталон.  
 състав на плата: 35/65% памук/полиестер 140гр/м2  
 размер от S до XXXL.

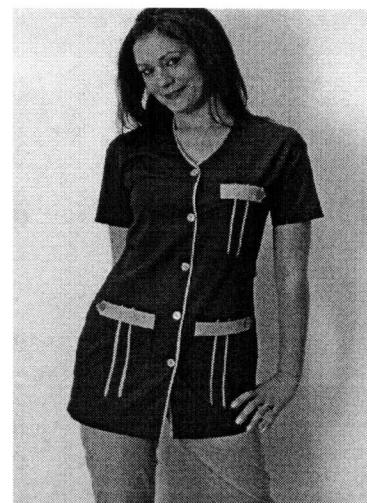

**2.3.Обобщено количествено представяне в табличен вид в зависимост от вида на артикула:**

<i>№</i>	<i>Наименование на артикула</i>	<i>брой</i>
	За длъжност екскурзовод и експерт туризъм	
<b>1</b>	Тениска /унисекс/	8
<b>2</b>	Летен панталон /мъжки/	2
<b>3</b>	Летен панталон /дамски/	2
<b>4</b>	Шапка	4
<b>5</b>	Зимен панталон /мъжки/	2
<b>6</b>	Зимен панталон /дамски/	2

7	Пуловер /мъжки/	2
8	Пуловер /дамски/	2
	За технически изпълнител, общ работник, инженер поддръжка, портиер	
11	Тениска	12
12	Летен панталон /мъжки/	6
	За длъжност чистач хигиенист	
15	Работен костюм зимен/ блуза с панталон/	2
16	Работен костюм летен/ дамска туника с къс ръкав и панталон/	2
17	Елек – шушляков	2

### **3. ОБЩИНСКО ПРЕДПРИЯТИЕ „Благоустрояване и Озеленяване”**

#### **3.1. Зимен работен мъжки костюм - /студо и водозащитен/**

Костюмът да се състои от две части – полугащеризон и шуба ватирани със 150 г/кв.м. вата за тяло и 120 гр.за ръкав и полугащеризон .

Да бъде изработен от плат с промазка .

Цвят **тъмно сиво**.

Плата да притежава свойства на водоотблъскване съгласно БДС EN 24920 и водоупорност минимум 250 мм. воден стълб, хастар – сив.

**Полугащеризон – 76 бр.** - ватиран прав с един горен джоб, затварящ се с цип и капаче, два италиански и един заден с капаче.

**Шуба – 76 бр.** – с права кройка и стандартна дължина, със столче яка и качулка закрепена с цип, в предната част със шнур. Ръкава да е прав и да завършва с ластик.

Закопчаване със цип, покрит с пластрон и копчета тик-так, да има два прави джоба отпред с капаче, по-малък джоб горе в ляво, да има вътрешен джоб на хастара от лявата страна ,затварящ се с цип.

*На ръкавите, гърба и отпред да има светлоотразителна лента - 5см.*

*На лявата преднища на якето /горе в ляво/ да има фирмен надпис „Общинско предприятие”.*

*Размери от S до XXXL*

#### **3.2. Зимен работен мъжки костюм - /студо и водозащитен/ за сметосъбирачи - 15 комплекта**

Костюмът да се състои от две части – полугащеризон и шуба ватирани със 250 г/кв.м. вата за тяло, и 120 грама за ръкав и гащеризон.

Да бъде изработен от плат с промазка.

Цвят **сигнално оранжев**.

Плата да притежава свойства на водоотблъскване, съгласно БДС EN 24920 или еквивалент и водоупорност минимум 250 мм. воден стълб.

**Полугащеризон – 15 бр.** - ватиран, водоустойчив, прав с един горен джоб, затварящ се с цип и капаче, два италиански и един заден с капаче.

**Оранжев цвят със светлоотразителна лента 5 см ширина на крачолите.**

**Шуба – 15 бр.** – с права кройка и стандартна дължина, с яка и качулка закрепена с цип, в предната част със шнур. Ръкава да е прав и да завършва с ластик. Закопчаване със цип, покрит с пластрон и копчета тик-так, да има два прави джоба отпред с капаче, по-

малък джоб горе в ляво, да има вътрешен джоб на хастара от лявата страна, затварящ се с цип.

*На ръкавите, гърба и отпред да има светлоотразителна лента - 5см.*

*На гърба да има фирмен надпис „Община Свиленград” и ОП”БО” със зелен цвят.  
Размери от S до XXXL*

### **3.3. Зимен работен костюм - /студо и водозащитен/ за жени, работещи на открито - 22 комплекта**

Костюмът да се състои от две части –панталон и шуба.

Да бъде изработен от плат с промазка .

Цвят **сив**.

Плата да притежава свойства на водоотблъскване съгласно БДС EN 24920 и водоупорност минимум 250 мм. воден стълб.

**Панталон – 22 бр.**- да е с вата 120 гр./м.кв.,сив хастар,да е с два странични прорезни джоба с цип.

**Шуба – 22 бр.** - с права кройка и стандартна дължина, ватирана със 150 г/кв.м.вата, със столче яка и качулка закрепена с цип,в предната част със шнур.Ръкава да е прав и да завършва с ластик.Закопчаване със цип,покрит с пластрон и копчета тик-так, да има два прави джоба отпред с капаче, по-малък джоб горе в ляво,да има вътрешен джоб на хастара от лявата страна ,затварящ се с цип.

*На ръкавите, гърба и отпред да има светлоотразителна лента - 5см.*

*На лявата преднища на якето /горе в ляво/ да има фирмен надпис „Общинско предприятие”.*

*Размери от S до XXXL*

### **3.4.Зимно работно облекло за ЖЕНИ работещи на закрито - 3 комплекта**

**Манти – 3 бр.**

Мантите да бъдат от плат ямболен с яка, дълъг ръкав с маншет,два прави джоба, закопчаването да бъде с копчета.

Цвят **тъмно петролен**.

**Елек- 3 броя**

Елекът да бъде от шушляков плат с два прорезни джоба , яка –войнишка,закопчаване с цип,с подплата вата.

Цвят **тъмно петролен**. *Размери от S до XXXL*

### **3.5. Летен работен костюм - МЪЖЕ - 76 комплекта**

Лятното работно облекло да притежава достатъчно здравина ,издръжливост и минимална свиваемост при многократно почистване по механичен и физикохимичен начин, да има добър дизайн и да бъде антиалергично .Костюмът да се състои от две части ,панталон и яке,позволяващи леко движение.

Цвят **сив**.

Плат **док**.

**Панталон 76 бр.** –прав с два странични джоба с капак.

**Яке 76 бр.**– дължината на якето да е до кръста с частичен ластичен колан,с яка, ръкави прави с ластичен маншет,предно закопчаване с цип покрит с пластрон, два джоба в долната част с цип и един външен горен с цип с капаче от лявата страна .

**Да има светлоотразителна ивица с ширина 5 см. на гърба и отпред.**

*Размери от S до XXXL*

### **3.6. Летен работен костюм –мъже Сметосъбирачи– 30 комплекта**

Лятното работно облекло да бъде изработено от памук, да притежава достатъчно здравина, издръжливост и минимална свиваемост при многократно почистване по механичен и физикохимичен начин, да има добър дизайн и да бъде антиалергичен. Костюмът да се състои от две части, полугащеризон и яке, позволяващи леко движение.



Цвят **сигнално оранжев**.

Изработен от **плат док**.

**Костюмът се състои от две части – полугащеризон и яке.**

**Полугащеризон - 30 бр.** – прав с един горен джоб с цип, два странични джоба с прорез и един отзад в дясно с капаче.

Цвят **оранжев** и **5 см. светлоотразителна лента** на крачолите.

**Яке - 30 бр.** – дължината да е до кръста с частичен ластичен колан, с яка, ръкави прави с маншет, завършващ с тик-так копче, предно закопчаване с цип покрит с пластрон, два джоба в долната част и един външен горен с цип с капаче от лявата страна.

*Да има по светлоотразителна-лента 5 см на гърба и отпред и на ръкавите.*

*На гърба да има фирмен надпис „Община Свиленград” и ОП”БО” със зелен цвят.*

*Размери от S до XXXL*

### 3.7. Лятен работен костюм – за ЖЕНИ - 25 комплекта

Комплектът се състои от –панталон  $\frac{3}{4}$  и туника

плат **ямболен**

Цвят **небесно син**.

**Панталон - 25 бр.** - прав с два странични прорезни джоба, външния край на панталона да е с цепка 10 см., в кръста с ластик.

**Туника - 25 бр.** - с къс ръкав и остро каре със предно закопчаване, с два странични външни джоба в долния край.

**Елек – 22 броя** - олекотен от шушляков плат с подплата **без вата**, с два прорезни джоба с цип, войнишка яка.

Цвят – **син**

*Размери от S до XXXL*

### 3.8. Обобщено количествено представяне в табличен вид в зависимост от вида на артикулите за Общинско предприятие „Благоустрояване и Озеленяване”:

№	Наименование на артикула	брой
Зимен работен костюм - /студо и водозащитен/ - мъже		
1	Полугащеризон	76
2	Шуба	76
Зимен работен студо и водозащитен мъжки костюм /сметосъбирачи/		
3	Полугащеризон	15
4	Шуба	15
Зимен работен костюм за работа на открито - /студо и водозащитен/ - жени		
5	Панталон	22
6	Шуба	22
Зимен работен костюм за работа на закрито – жени		
7	Манта	3
8	Елек - ватиран	3
Летен работен костюм – мъже		
9	Панталон	76
10	Яке	76
Летен мъжки работен костюм / сметосъбирачи/		
11	Полугащеризон	30
12	Яке	30
Летен работен костюм - жени		
13	Панталон	25
14	Туника	25
15	Елек	22

#### 4. ДЕЙНОСТ „СОЦИАЛНИ УСЛУГИ”

**4.1. Лятно работно облекло за санитарни, хигиенисти, социални работници, трудотерапевти, социални асистенти, медицински сестри, психолози, рехабилитатори, логопеди, възпитатели, педагози, детегледачи, перачи, домакини, инструктор хранене, готвачи, помощник готвачи и работник кухня, разносвачи на храна:**

**4.1.1. Дамска туника с къс ръкав и дълъг панталон :**

- **туника:** с предно закопчаване с копчета, два странични джоба на нивото на талията  
**цвет** на туниката – бяло с шампа - цветни пеперуди  
**размер:** 42-66



- **панталон :** свободна кройка, с цял ластик и два италиански джоба

**цвет** на панталона – тъмнолилав  
**състав на плата:** 35% памук и 65% полиестер – 125 гр./м<sup>2</sup>.  
**размер:** 42-66



**4.2. Зимно работно облекло за санитарни, хигиенисти, социални работници, трудотерапевти, социални асистенти, медицински сестри, психолози, рехабилитатори, логопеди, възпитатели, педагози, перачи, домакини, инструктор хранене, готвачи, помощник готвачи и работник кухня, разносвачи на храна:**

**4.2.1. Дамска туника с дълъг ръкав и панталон :**

- **туника:** с предно закопчаване, два странични джоба на нивото на талията и един горен лъв.

**цвет** на туниката: бяло с цветни пеперуди, гарнирана по бието и джобовете с бледолилав пластрон

**състав на плата :** 33/67П/ПЕ  
**размер:** 42-66

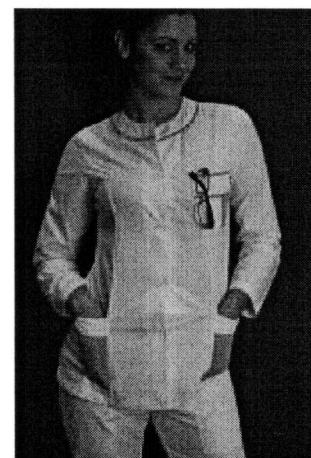

- **панталон** : с италиански джобове, ластик в областта на кръста

**състав на плата:** памук/полиестер, 160 гр./м2

**цвят** на панталона: тъмно лилав.

**Размер:** 42-66



**4.2.2. Дамско ватирано, водозащитно яке** : леко с модерна кройка и атрактивни цветове, закопчаване с цип и качулка, два джоба

**състав на плата:** 100% полиестер

**цвят:** черно/тъмно лилаво

**Размери:** XS-6XL.



#### **4.3. Работно облекло за огняр пазачи и работник поддръжка:**

##### **4.3.1. Зимен работен костюм, включва:**

- **зимен панталон** -ветрозащитен и термозащитен, светлоотразителни кантове , два странични джоба

**състав на плата** : 100 % полиестер

**размер:** S-XXXXXL

**цвят:** черен



- **ватирана блуза /тип яке/** - ватирана блуза с цип

**състав на плата:**100% полиестер

**размер:** S-XXXXXL

**цвят:** черен



#### 4.3.2. Летен работен костюм включва:

- **горна част /тениска/** - мъжка памучна тениска с V-образно деколте с яка и къси ръкави, с конструкция позволяваща свободни движения, максимална издръжливост и минимална свиваемост при многократно почистване по механичен или физикохимичен начин, антиалергична материя



**състав на плата: 100% памук**

**цвет:** кралско син

**размер:** S-XXXXXL

- **долна част** – мъжки работни къси панталони с частичен ластик в областта на кръста, два странични джоба и два задни джоба с капак, голяма гайка в контрастен цвят на колана за закачане на чанта за инструменти, халка за закачане на идентификационна карта, декоративни шевове и контрастни детайли в светлоотразителен цвят.

**състав на плата :** 65% полиестер, 35% памук, 270 гр./м

**цвет:** кралско син

**размер:** S-XXXXXL



#### 4.4. Работно облекло за медицински фелдшер:

- **мъжка туника с панталон** - изработена с два странични джоба на нивото на талията и един горен ляв

**цвет на туниката:** бледо синьо, гарнирано с тъмно синьо

**цвет на панталона** – тъмно син.

**състав на плата :** памук/ полиестер 120 гр./м2

**размер:** 42-60



#### 4.5. Работно облекло за шофьори:

4.5.1. **Зимен работен костюм** - състои се от две части : зимен панталон и ватирана блуза.

-**зимен панталон:** мъжки дънки с пет джоба, метален цип, джоб за химикал и нож за рязане, тройни шевове, светлоотразителен фитил на задния джоб

**състав на плата:** 72% памук, 26% полиестер, 2% еластан

**цвет:** син

**размер:**42-58

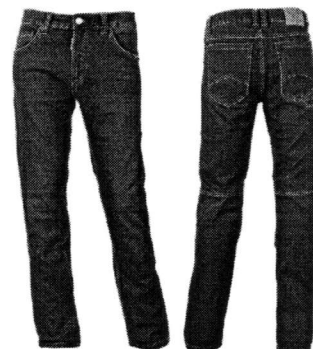

- **ватирана блуза** с обло деколте, ръкав с ластични маншети

**състав на плата:** 80% памук, 20% полиестер

**размер:**42-58

**Цвят:** син



#### 4.5.2. Летен работен костюм - състои се от две части: **летен панталон и тениска**

-**летен панталон:** спортен елегантен мъжки къс панталон / до средата на коляното/ с класическа деним кройка, с два предни джоба, два задни джоба с копче и гайки за колан.

**състав на плата:** 97% памук, 3% ликра

**плътност:** 290гр./м2

**размер:**42-58

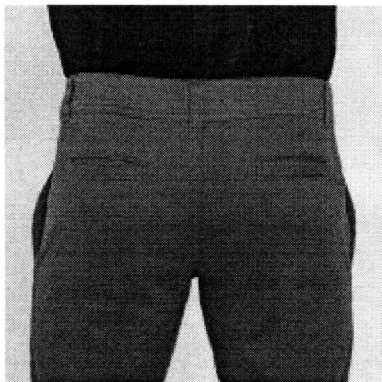

- **горна част /тениска/ :** мъжка памучна тениска с V-образно деколте и къси ръкави , с конструкция позволяваща свободни движения, като предпазва тялото от различни замърсявания.

**състав на плата:** 100% памук

**грамаж:** 155 гр/м2

**цвят:** стоманено синьо / тъмно синьо

**размер:**42-58





**4.6. Обобщено количествено представяне в табличен вид в зависимост от вида на артикула за дейност „СОЦИАЛНИ УСЛУГИ”:**

<i>№</i>	<i>Наименование на артикула</i>	<i>брой</i>
<b>Група № I ЛЯТНО РАБОТНО ОБЛЕКЛО</b> за санитарни, хигиенисти, социални работници, трудотерапевти, социални асистенти, медицински сестри, психолози, рехабилитатори, логопеди, възпитатели, педагози, детегледачи, перачи, домакини, инструктор хранене, готвачи, помощник готвачи и работник кухня, разносвачи на храна		
1	Дамска туника /с къс ръкав/ и панталон	76
<b>Група № II ЗИМНО РАБОТНО ОБЛЕКЛО</b> за санитарни, хигиенисти, социални работници, трудотерапевти, социални асистенти, медицински сестри, психолози, рехабилитатори, логопеди, възпитатели, педагози, перачи, домакини, инструктор хранене, готвачи, помощник готвачи и работник кухня, разносвачи на храна		
2	Дамска туника /с дълъг ръкав/ и панталон	76
3	Дамско ватирано водозащитно яке	78
<b>Група № III Работно облекло за огняр пазачи и работник поддръжка</b>		
4	Мъжки /зимен/ панталон	6
5	Ватирана блуза /яке/	6
6	Тениска	6
7	Панталон /летен/	6
<b>Група № IV Работно облекло за медицински фелдшер</b>		
8	Мъжка туника с панталон	4
<b>Група № V Работно облекло за шофьори</b>		
10	Мъжки /зимен/ панталон	6
11	Ватирана блуза	6
12	Тениска	6
13	Панталон /летен/	6

**III. Общи изисквания за изпълнение на поръчката:**

1. Избраният за Изпълнител представя за одобряване моистри с посочената в Техническото задание номерация от всеки модел на работното облекло на всяко отделно звено не по-късно от **5 /пет/ календарни дни** след датата, посочена във Възлагателно писмо, изпратено от Възложителя на Изпълнителя.

2. Мострите се одобряват от ръководителите на ВРБ и/или комисия, назначена от тях в срок до **5 /пет/ календарни дни** след получаване на мострите.

3. След одобрението на мострите се извършва се индивидуално снемане на мерките на служителите/работниците на адресите на всички ВРБ.

4. Преди да бъде окончателно ушито работното облекло, трябва да се направи минимум една проба. Ушиването на работното облекло (с изключение на шапки, пуловери) се извършва индивидуално за всеки служител

5. Ако след извършване на проба се налагат отново корекции, Изпълнителят ги извършва в срок от **3 /три/ работни дни** след датата на пробата за своя сметка.

6. Изпълнителят се задължава да представи на отделните ВРБ за съгласуване График за доставката за всяко отделно звено в срок от **3 /три/ работни дни** преди извършване ѝ. Графикът за доставка на работното облекло трябва да е съобразен с работните дни и работното време на второстепенните разпоредители с бюджет.

7. След одобряване на Графика от страна на ръководителите на ВРБ се извършва доставката на определена дата

8.. След приемане на работното облекло и в случай, че се констатира несъответствие с качеството на дадено облекло или се установят дефекти, Възложителя си запазва правото за предявяване на рекламации в срок от 30 дни от датата на извършване на доставката. При установяване на несъответствие или дефекти, същите се описват в протокол. Същият се предава на Изпълнителя, който заменя негодното облекло за своя сметка в срок до 5 работни дни с годно такова. Всички дейности и разходи свързани с рекламацията се поемат изцяло от Изпълнителя.

9. Изпълнителят е длъжен да изпълни поръчката съобразно одобрените мостри и посочената номерация за всеки модел, съгласно техническата спецификация, както и в съответствие с взетите индивидуални размери за всеки служител,.

10. Приемането на Доставката на работното облекло ще се извършва отделно за всеки ВРБ, при 100% качествено одобрени артикули с приемо-предавателен протокол. **Не се разрешава неколккратно доставяне на работното облекло за отделните звена към ВРБ.**

11. Приемането на готовото облекло се извършва с приемо-предавателен протокол само в случай, че работното облекло е изработено съобразно изискванията, посочени в техническата спецификация, с нужното качество, одобрени корекции и заявени бройки.

12. Означаването на размера на работното облекло да се извърши съгласно БДС EN 13402-2:2003 или еквивалентно. Облеклото задължително да е с етикети, съдържащи: производител, състав на основния материал, размер, символика на поддържане на изделието, изготвен в съответствие с БДС EN ISO 3758:2012 или еквивалент, да отговаря на EN 342 /определя основните и допълнителни изисквания към студозащитни облекла/ или еквивалент.

#### **IV. Качество и произход:**

Избраният изпълнител **при доставка на работното облекло**, обект на настоящата поръчка, представя следните документи, които ако са на чужд език, задължително се придружават с превод на български език:

1. Сертификат за качество
2. Сертификат или декларация за произход;
3. Декларация за съответствие на качеството на изделията от производителя или негов упълномощен представител.
4. Декларация за гаранционен срок на предлаганото работно облекло, изхождаща от производителя на изделията при спазване на изискванията за ползване, поддръжките и съхранение от потребителя, в съответствие на БДС, EN или еквивалент и нормативните разпоредби за отделните артикули.
5. Дрехите да са задължително с етикети, съдържащи: производител, състав на основния материал и размер.

#### **V. Мястото на изпълнение на настоящата поръчка- гр. Свиленград**

Предаването и приемането на доставката се извършва на адресите на отделните Второстепенни разпоредители с бюджет , посочени в Таблица №1 с подписването на приемо-предавателен протокол, подписан от представители на Възложителя и Изпълнителя. Предаването и приемането на доставката за Дейност „Детски градини, детска ясла и здравни кабинети” да се осъществи на адреса на всяко детско заведение. За пазач, мед.сестри и фелдшери, доставката се извършва в ДГ „Зорница”.

Таблица № 1

№	Второстепенните разпоредители с бюджет	Адрес	Директор	Контакти
<b>I. ВРБ „Дейност ДГ, ДЯ и ЗК”</b>				
1.	ДГ „Слънце”	бул. „България” № 189, гр. Свиленград	Жења Шидерова	0879160175
2.	ДГ „Радост”	ул. „Иларион Макариополски” № 8, гр. Свиленград	Веселина Чукачева	0879160173
3.	ДГ „Снежанка”	ул. „Христо Ботев” № 21, гр. Свиленград	Надежда Иванова	0879160172
4.	ДГ „Детелина”	кв. „Кап. Петко Войвода”, ул. „Света гора” № 5 А, гр. Свиленград	Златка Ходжева	0879160174
5.	Филиал ДГ „Детелина” – с. Момково	кв. „Кап. Петко Войвода”, ул. „Света гора” № 5 А, гр. Свиленград	Златка Ходжева	0884805112
6.	Филиал ДГ „Детелина” – с. Капитан Андреево	кв. „Кап. Петко Войвода”, ул. „Света гора” № 5 А, гр. Свиленград	Златка Ходжева	0884807604
7.	ДГ „Зорница”	ул. „Гео Милев” № 3, гр. Свиленград	Смирлена Щирянова	0879160171
8.	Детска ясла „Пролет”	ул. „Генерал Скобелев” № 22, гр. Свиленград	Галя Бойдева	0879161027
<b>II.</b>	ОП „Благоустрояване и озеленяване”	бул. „България” № 198, гр. Свиленград	Иван Атанасов	0379 / 7 10 64
<b>III. Дейност „Социални услуги”</b>				
1.	Дом за пълнолетни лица с психични разстройства, село Пъстрогор /ДПЛР/	местност „Дом социални грижи1”, гр.Свиленград	Христина Пачова	0379 / 7 16 45
2.	Дневен център за деца с увреждания „Надежда” /ДЦДУ „Надежда”/	ул. „Ген.Скобелев” № 22, гр. Свиленград	Пейка Господинова	0379 / 6 30 31
3.	Център за настаняване от семеен тип за деца без увреждания /ЦНСТД/	ул. „Европейска” № 3, гр. Свиленград	Дарина Кондова	0379 / 8 91 30
4.	Дневен център за стари хора „Дълголетие” – /ДЦСХ „Дълголетие”/	ул. „Ал.Стамболийски” № 10, гр. Свиленград	Мария Кирова	0379/74349
5.	Дневен център за пълнолетни лица с увреждания - седмична грижа /ДЦЛУСГ/	бул. „България” № 26, гр. Свиленград	Веса Ходжева	0379 / 7 01 81
6.	Дневен център за пълнолетни лица с увреждания /ДЦПЛУ/	ул. „Бурденис” № 2а, гр. Свиленград	Веса Ходжева	0379 / 7 01 81
7.	Домашен социален патронаж /ДСП/	ул. „Гео Милев” № 3, гр. Свиленград	Елена Бъчварова	0379 / 7 22 93
<b>IV.</b>	Дейност „Спорт и туризъм”	ул. „Ненчо Христов” № 1, гр. Свиленград	Антон Пенчев	0889 / 004022

**VI. Стойност на поръчката и начин на плащане :**

**ОБЩА МАКСИМАЛНА СТОЙНОСТ** на поръчката: **40 496,67** лева без ДДС, от която:

№	Второстепенни разпоредители с бюджет	Обща максимална стойност в лева без ДДС
1.	ВРБ „Дейност ДГ, ДЯ и ЗК”	14 166,67
2.	ОП „Благоустрояване и озеленяване”	15 050,00
3.	Дейност „Социални услуги”	10 000,00
4.	Дейност „Спорт и туризъм”	1 280,00
<b>Обща максимална стойност на поръчката в лева без ДДС</b>		<b>40 496,67</b>

*Всеки участник при изготвяне на ценовото предложение трябва да се съобрази както с общата максимално посочена стойност , която е максималния финансов ресурс , така и с посочените максимални стойности на отделните ВРБ .*

*От участие в обществената поръчка се отстранява участник, предложил цена за изпълнение на поръчката по-висока, както от общата максималната стойност на осигурения бюджет като цяло, така и за отделните звена. При каквито и да е несъответствия и грешки, констатирани в ценовата оферта, участникът ще бъде отстранен!*

Плащанията се извършват от бюджетите на ВРБ след всяка доставка в срок до **30 (тридесет) календарни дни** след предоставяне на фактура оригинал, придружена с приемо-предавателен протокол за извършената и приета доставка.

Данните за фактурите са следните:

ВРБ	Адрес	ЕИК	МОЛ	Получател	
Дейност „Детски градини, Детска ясла и Здравни кабинети” гр.Свиленград	ул. „Гео Милев” № 3	0009038251457 № по ДДС BG000903825	Смирлена Щирянова	ДГ „Слънце”	Женя Шидерова
				ДГ „Радост”	Веселина Чукачева
				ДГ „Снежанка”	Надежда Иванова
				ДГ „Детелина”	Златка Ходжева
				филиал ДГ „Детелина” с. Момково	Златка Ходжева
				филиал ДГ „Детелина” с. Капитан Андреево	Златка Ходжева
				ДГ „Зорница”	Смирлена Щирянова
				Детска ясла „Пролет”	Галя Бойдева
Общинско предприятие „Благоустрояване и озеленяване”	бул.„България” № 198	0009038251445 № по ДДС 000903825	Иван Атанасов		
Дейност „Социални услуги”	бул.„България” № 32	0009038251426	Мариана Димитрова	ДСУ – ДПЛПР	Мариана Димитрова
				ДСУ – ДЦДУ	Мариана

				„Надежда”	Димитрова
				ДСУ – ЦНСТД	Мариана Димитрова
				ДСУ – ДЦСХ „Дълголетие”	Мариана Димитрова
				ДСУ – ДЦПЛУСГ	Мариана Димитрова
				ДСУ – ДЦПЛУ	Мариана Димитрова
				ДСУ – ДСП	Мариана Димитрова
Дейност „Спорт и туризъм”	ул. „Ненчо Христов” № 1	0009038251464	Антон Пенчев		

#### **VII. Срок на изпълнение:**

Срокът на изпълнение на настоящата поръчка е **60 /шестдесет/ календарни дни** от датата посочена във **Възлагателно писмо**, изпратено от Възложителя до Изпълнителя.

**Мостри на работното облекло се представят в рамките на 5 /пет/ календарни дни** от датата на възлагателното писмо.

#### **ВАЖНО!**

*В изпълнение на разпоредбата на чл. 48 ал.2 от ЗОП да се счита добавено "или еквивалент" навсякъде, където в документацията по настоящата поръчка са посочени стандарти, технически одобрения или спецификации или други технически еталони, както и когато са посочени модел, източник, процес, търговска марка, патент, тип, произход или производство.*

*Ако някъде в документацията за участие има посочен: конкретен модел, търговска марка, тип, патент, произход, производство или др., възложителя на основание чл. чл.50 ал.1 от ЗОП ще приеме всяка оферта, когато участникът докаже с всеки относим документ, че предложеното от него решение отговаря по еквивалентен начин на изискванията, определени в техническите спецификации.*